



Comune di Marzano di Nola

Provincia di Avellino

C.F. 80009750649

tel. 081-8255303

Fax 081- 8255753

COPIA DELIBERAZIONE DEL CONSIGLIO COMUNALE

N. 30

OGGETTO: Revisione ordinaria delle società partecipate ex art.20, D.L.gs. 19 agosto 2016 n°175 come modificato dal D.L.gs. 16 giugno 2017 ,n°100 anno 2018

Data:17/12/2018

L'anno **DUEMILADICIOTTO** il giorno **DICIASSETTE** del mese di **DICEMBRE** alle ore 16.30 presso la sala consiliare Alla prima convocazione, in seduta ordinaria, partecipata ai signori consiglieri a norma di legge, risultano all'appello nominale:

N° d'ord.	CONSIGLIERI	Presente	Assente	N° d'ord.	CONSIGLIERI	Presente	Assente
1	FRANCESCO ADDEO	X					
2	MASSIMO MUTO	X					
3	ANDREA CORBISIERO		X				
4	VINCENZO ARIANO		X				
5	SALVATORE SEPE	X					
6	CARMELINDA SORRENTINO	X					
7	RAFFAELE TORINO	X					
8	UMBERTO NAPPI	X					
9	VINCENZO VECCHIONE	X					
10	RAFFAELE ADDEO		X				
11	DALILA IOVINO		X				
	TOTALE	7	4		TOTALE		

Giustificano l'assenza i Consiglieri -----//----- .

Assiste il Segretario Comunale **Dr.Andrea Pettinato**

Il **Presidente**, constatato la validità della seduta, essendo presente il quorum richiesto dell'art. 24,c. 1, dello statuto Comunale, invita i presenti alla trattazione dell'argomento indicato in oggetto.

Oggetto: Revisione ordinaria delle società partecipate ex art. 20, D.Lgs. 19 agosto 2016 n. 175 come modificato dal D. Lgs 16 giugno 2017, n. 100. Anno 2018

IL CONSIGLIO COMUNALE

Richiamati:

- i principi di economicità, efficacia, imparzialità, pubblicità e trasparenza dell'azione amministrativa di cui all'articolo 1 comma 1 della legge 7 agosto 1990 numero 241 e smi;
- l'articolo 42, comma 2, del decreto legislativo 18 agosto 2000 numero 267 (TUEL) e smi che attribuisce all'organo consiliare, tra l'altro:
 - le decisioni in merito all'organizzazione dei pubblici servizi ed alla partecipazione a società di capitali (lettera e);
 - l'onere di esprimere indirizzi da osservare da parte delle aziende pubbliche e degli enti dipendenti, sovvenzionati o sottoposti a vigilanza (lettera g);

Premesso che:

- l'articolo 20 del decreto legislativo 175/2016, il *Testo Unico in materia di società a partecipazione pubblica*, come rinnovato dal decreto delegato 16 giugno 2017 numero 100 (di seguito TU), prevede che le amministrazioni pubbliche debbano effettuare annualmente "un'analisi dell'assetto complessivo delle società in cui detengono partecipazioni, dirette o indirette";
- se ricorrono le condizioni previste dallo stesso TU che impediscono il mantenimento della quota societaria, le amministrazioni predispongono "un piano di riassetto per la loro razionalizzazione, fusione o soppressione, anche mediante messa in liquidazione o cessione";
- in sede di razionalizzazione periodica, l'articolo 20 comma 2 impone la dismissione:
 - delle società prive di dipendenti e di quelle con un numero di amministratori maggiore a quello dei dipendenti;
 - delle partecipazioni in società che svolgono attività analoghe o simili a quelle svolte da altre società partecipate o da enti strumentali;
 - nel caso sussista la necessità di contenere i costi di funzionamento e nel caso vi sia la necessità di aggregare società diverse, che svolgono attività consentite;
- il TU prevede anche la chiusura della società pubbliche il cui fatturato, nel triennio precedente, sia risultato inferiore a 500.000 euro;
- per esattezza, limiti ed anni di riferimento sono:
 - per i provvedimenti di ricognizione 2018 (triennio 2015-2017) e 2019 (triennio 2016-2018) il fatturato medio è di almeno 500.000 euro annui;
 - il limite di almeno un milione di euro si applicherà a partire dal 2020 sul triennio 2017-2019 (articoli 20 comma 2 lettera d) e 26 comma 12-quinquies del TU);
- l'articolo 20, infine, vieta le "partecipazioni in società diverse da quelle costituite per la gestione di un servizio d'interesse generale che abbiano prodotto un risultato negativo per quattro dei cinque esercizi precedenti";
- per tale ipotesi, l'articolo 26 (comma 12-quater) differenzia le modalità applicative e dispone che per le sole società che gestiscono eventi fieristici, che gestiscono impianti di trasporto a fune o che producono energia da fonti rinnovabili, si considerino i risultati dei cinque esercizi successivi all'entrata in vigore del TU (2017-2021);
- infine, è necessario dismettere anche le partecipazioni nelle società che non siano riconducibili ad alcuna "categoria" tra quelle elencate dall'articolo 4 del TU o che non soddisfino i "requisiti" di cui all'articolo 5, commi 1 e 2, del TU;

Dato atto che:

- l'articolo 24 del TU nel 2017 ha imposto la "Revisione straordinaria" delle partecipazioni societarie;
- tale provvedimento di revisione è stato approvato in data 27.09.2017 con Deliberazione di consiglio comunale n. 25,
- per regioni e province autonome, enti locali, camere di commercio, industria, artigianato e agricoltura, università, istituti di istruzione universitaria e autorità portuali, la revisione del 2017 costituiva un aggiornamento del precedente "Piano operativo di razionalizzazione del 2015" (comma 612, articolo 1, della legge 190/2014);

- il Comune di Marzano di Nola, con riferimento alla data del 31.12.2017, risulta titolare delle seguenti partecipazioni societarie:

SOCIETA' PARTECIPATE	VALORE NOMINALE	%POSSESSO	TIPO DIRITTO
Alto Calore Servizi S.p.A	115.076,65	0,42%	proprietà
Asmenet Società Consortile ARL	168,00	0,08%	proprietà
Abbondanza Multiservizi Srl	10.000,00	100%	proprietà

- preso atto delle partecipazioni in portafoglio, applicando i criteri dettati dal decreto legislativo 175/2016, l'Ufficio Finanziario ha predisposto il Piano di razionalizzazione 2018 allegato alla presente (Allegato A) e la Relazione tecnica sintetica esplicativa (Allegato B);
- Piano e Relazione che questa assemblea, intende fare proprie ed approvare;

Attestato che sulla proposta della presente è stato acquisito il parere favorevole in ordine alla regolarità tecnica e contabile da parte del Responsabile dell'Area Finanziaria (articolo 49 del TUEL);

Acquisito il parere favorevole espresso dall'Organo di revisione depositato agli atti dell'Ufficio Finanziario in data 17 dicembre 2018 al n.3492 ai sensi dell'art. 239, c. 1, lett. b), n. 3), D.Lgs. n. 267/2000;

Ciò premesso, con votazione unanime resa nelle forme di legge,

DELIBERA

- Di approvare** i richiami, le premesse e l'intera narrativa quali parti integranti e sostanziali del dispositivo;
- Di approvare** il **Piano di razionalizzazione 2018** delle società pubbliche del Comune di Marzano di Nola, Piano che si allega alla presente quale parte integrante e sostanziale (**Allegato A**);
- Di approvare** la relazione tecnica in forma sintetica delle società pubbliche del Comune di Marzano Di Nola predisposta dall'Ufficio Finanziario, che si allega alla presente quale parte integrante e sostanziale (**Allegato B**);
- Di demandare** il Responsabile dell'Area Finanziaria tutti gli adempimenti necessari e conseguenti al presente deliberato;
- Di dare atto** che sulla proposta della presente è stato acquisito il parere favorevole in ordine alla regolarità tecnica e contabile da parte del responsabile dell'Area Finanziaria (articolo 49 del TUEL);
- Di dare atto** che sulla proposta della presente è stato acquisito il parere favorevole dell'Organo di Revisione dei conti.

Inoltre, con separata autonoma votazione unanime favorevole,

IL CONSIGLIO COMUNALE

DELIBERA

di dichiarare immediatamente eseguibile il presente provvedimento ai sensi e per gli effetti dell'art. 134 co. 4 del TUEL.

Parere di regolarità tecnica: parere favorevole

Il Responsabile dell'Area Finanziaria

Assessore Avv. Massimo Muto

Parere di regolarità contabile: parere favorevole

Il Responsabile dell'Area Finanziaria

Assessore Avv. Massimo Muto



Del che, il presente verbale, viene sottoscritto.

IL SINDACO
f.to Geom. Francesco Addeo

IL SEGRETARIO COMUNALE
f.to dott. Andrea Pettinato

-che la presente delibera viene affissa all'all'Albo dal **20 DIC. 2018** e vi rimarrà per 15 giorni fino al **4 GEN 2019**
Li,

20 DIC. 2018

Il Segretario Comunale
f.to dott. Andrea Pettinato

E' stata affissa all'albo pretorio comunale per quindici giorni consecutivi dal **20 DIC. 2018**
Al **4 GEN 2019** come prescritto dall'art. 124, comma 1, del D.Lgs n.267/2000, senza reclami.

Il Responsabile dell'Albo
f.to (Angelina Sepe)

Copia conforme all'originale

Marzano di Nola, li **20 DIC. 2018**



Il Segretario Comunale
Dott. Andrea Pettinato

Il Responsabile del servizio ,

ATTESTA

- Che la presente deliberazione è divenuta esecutiva il giorno **20 DIC. 2018**
- Perché dichiarata immediatamente eseguibile (art. 134, comma 4, D.L. vo n°267/2000);
- Decorsi 10 giorni dalla pubblicazione (art.134, comma 3)

Marzano di Nola, li **20 DIC. 2018**

IL SEGRETARIO COMUNALE
F.to Dr. Andrea Pettinato

Razionalizzazione periodica delle partecipazioni pubbliche (art. 20 del d.lgs. 175/2016)

01. SCHEDA ANAGRAFICA

Tipologia Ente:

Denominazione Ente:

Codice fiscale dell'Ente:

L'ente ha adottato il piano di revisione straordinaria ai sensi dell'art. 24 del d.lgs. 175/2016?

Dati del referente/responsabile per la compilazione del piano

Nome:

Responsabile dell'area finanziaria

Cognome:

Recapiti:

Indirizzo:

Telefono:

Fax:

Posta elettronica:

02. RICOGNIZIONE DELLE SOCIETÀ PARTECIPATE

02.03. Grafico delle relazioni tra partecipazioni

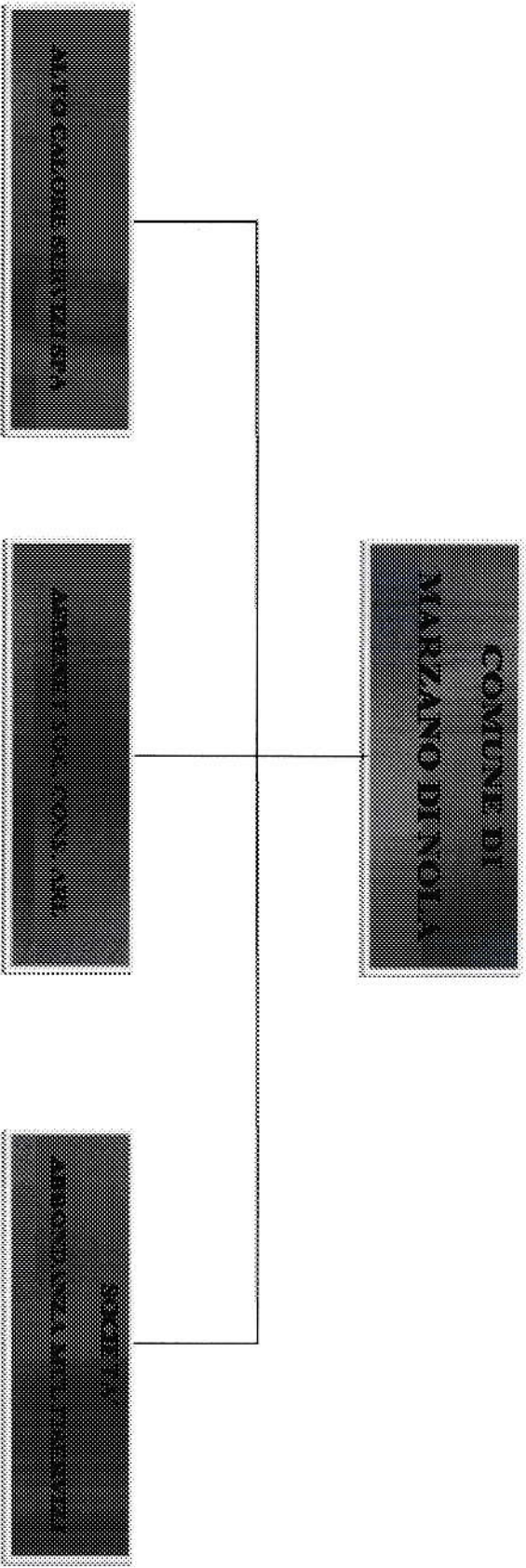

03. REQUISITI TESTO UNICO DELLE SOCIETÀ A PARTECIPAZIONE PUBBLICA

03.01. Finalità perseguite e attività ammesse (articoli 4 e 26)

Compilare una scheda per ciascuna società

Progressivo società partecipata: (a)

Denominazione società partecipata: (b)

Tipo partecipazione: (c)

Attività svolta: (d)

Indicare se la società:

- Rientra nell'Allegato "A" del d.lgs. n. 175/2016 (art. 26, co. 2)
- Ha come oggetto esclusivo la gestione di fondi europei per conto dello Stato o delle Regioni, ovvero la realizzazione di progetti di ricerca finanziati dalle istituzioni dell'Unione Europea (art. 26, co. 2)
- È stata esclusa, con deliberazione adottata ai sensi dell'art. 4 co. 9, secondo periodo, dall'applicazione totale o parziale delle disposizioni del medesimo articolo (solo per le società partecipate dalle Regioni/Prov. Aut.)
- È destinataria dei provvedimenti di cui al d.lgs. n. 159/2011 (art. 26, co. 12-bis)
- È autorizzata alla gestione delle case da gioco, ai sensi della legislazione vigente (art. 26, co. 12-sexies)
- Qualora non sia stata selezionata alcuna delle opzioni indicate ai punti precedenti, indicare se la società:
- È costituita in attuazione dell'art. 34 del regolamento CE n. 13/2013 - Gruppi d'Azione Locale (art. 4, co. 6)
- Ha per oggetto sociale prevalente la gestione di spazi fieristici e l'organizzazione di eventi fieristici (art. 4, co. 7)
- Ha per oggetto sociale prevalente la realizzazione e la gestione di impianti di trasporto a fune per la mobilità turistico-sportiva in aree montane (art. 4, co. 7)
- Ha per oggetto sociale prevalente la produzione di energia da fonti rinnovabili (art. 4, co. 7)
- Ha caratteristiche di spin off o di start up universitario, o analoghe a quelle degli enti di ricerca, ovvero gestisce aziende agricole con funzioni didattiche (art. 4, co. 8)
- Produce un servizio di interesse generale a rete (di cui all'art. 3-bis del d.l. 138/2011) fuori dall'ambito territoriale di riferimento, con affidamento dei servizi, in corso e nuovi, tramite procedure ad evidenza pubblica (art. 4, co. 9-bis)
- Produce beni e servizi strettamente necessari per il perseguimento delle finalità istituzionali dell'ente (art. 4, co. 1)
- Produce un servizio di interesse generale (art. 4, co. 2, lett. a)
- Progetta e realizza un'opera pubblica sulla base di un accordo di programma fra amministrazioni pubbliche (art. 4, co. 2, lett. b)
- Realizza e gestisce un'opera pubblica ovvero organizza e gestisce un servizio di interesse generale attraverso un contratto di partenariato pubblico/privato (art. 4, co. 2, lett. c)
- Produce beni o servizi strumentali all'ente o agli enti pubblici partecipanti o alla svolgimento delle loro funzioni (art. 4, co. 2, lett. d)
- Svolge servizi di committenza (art. 4, co. 2, lett. e)
- Valorizza il patrimonio immobiliare dell'amministrazione partecipante (art. 4, co. 3)

Indicare le motivazioni della riconducibilità o meno ai vincoli di scopo di cui al co. 1 o ad una delle attività di cui ai commi 2 e 3, anche con riferimento alle società che svolgono le attività di cui ai commi 6, 7, 8:

La Società gestisce soltanto servizi strumentali e servizi di interesse economico generale

(a): Inserire uno dei progressivi già indicati nelle schede di ricognizione (02.01; 02.02).

(b): Inserire la ragione sociale come indicata nelle schede di ricognizione (02.01; 02.02).

(c): Indicare il tipo di partecipazione distinguendo i casi in cui la società sia partecipata direttamente, indirettamente (tramite altra società/organismo), ovvero in parte direttamente e in parte indirettamente.

(d): Inserire l'attività come indicata nelle schede di ricognizione (02.01; 02.02).

03. REQUISITI TESTO UNICO DELLE SOCIETÀ A PARTECIPAZIONE PUBBLICA

03.01. Finalità perseguite e attività ammesse (articoli 4 e 26)

Compilare una scheda per ciascuna società

Progressivo società partecipata:	<input type="text" value="Dir_2"/>	(a)
Denominazione società partecipata:	<input type="text" value="ALTOCALORE SERVIZI SPA"/>	(b)
Tipo partecipazione:	<input type="text" value="Diretta"/>	(c)
Attività svolta:	<input type="text" value="Servizio Economico di Interesse Generale a Rete"/>	(d)

Indicare se la società:

- Rientra nell'Allegato "A" del d.lgs. n. 175/2016 (art. 26, co. 2)
- Ha come oggetto esclusivo la gestione di fondi europei per conto dello Stato o delle Regioni, ovvero la realizzazione di progetti di ricerca finanziati dalle istituzioni dell'Unione Europea (art. 26, co. 2)
- È stata esclusa, con deliberazione adottata ai sensi dell'art. 4 co. 9, secondo periodo, dall'applicazione totale o parziale delle disposizioni del medesimo articolo (**solo per le società partecipate dalle Regioni/Prov. Aut.**)
- È destinataria dei provvedimenti di cui al d.lgs. n. 159/2011 (art. 26, co. 12-bis)
- È autorizzata alla gestione delle case da gioco, ai sensi della legislazione vigente (art. 26, co. 12-sexies)
- Qualora non sia stata selezionata alcuna delle opzioni indicate ai punti precedenti, indicare se la società:**
- È costituita in attuazione dell'art. 34 del regolamento CE n. 13/2013 - Gruppi d'Azione Locale (art. 4, co. 6)
- Ha per oggetto sociale prevalente la gestione di spazi fieristici e l'organizzazione di eventi fieristici (art. 4, co. 7)
- Ha per oggetto sociale prevalente la realizzazione e la gestione di impianti di trasporto a fune per la mobilità turistico-sportiva in aree montane (art. 4, co. 7)
- Ha per oggetto sociale prevalente la produzione di energia da fonti rinnovabili (art. 4, co. 7)
- Ha caratteristiche di spin off o di start up universitario, o analoghe a quelle degli enti di ricerca, ovvero gestisce aziende agricole con funzioni didattiche (art. 4, co. 8)
- Produce un servizio di interesse generale a rete (di cui all'art. 3-bis del d.l. 138/2011) fuori dall'ambito territoriale di riferimento, con affidamento dei servizi, in corso e nuovi, tramite procedure ad evidenza pubblica (art. 4, co. 9-bis)
- Produce beni e servizi strettamente necessari per il perseguimento delle finalità istituzionali dell'ente (art. 4, co. 1)
- Produce un servizio di interesse generale (art. 4, co. 2, lett. a)
- Progetta e realizza un'opera pubblica sulla base di un accordo di programma fra amministrazioni pubbliche (art. 4, co. 2, lett. b)
- Realizza e gestisce un'opera pubblica ovvero organizza e gestisce un servizio di interesse generale attraverso un contratto di partenariato pubblico/privato (art. 4, co. 2, lett. c)
- Produce beni o servizi strumentali all'ente o agli enti pubblici partecipanti o alla svolgimento delle loro funzioni (art. 4, co. 2, lett. d)
- Svolge servizi di committenza (art. 4, co. 2, lett. e)
- Valorizza il patrimonio immobiliare dell'amministrazione partecipante (art. 4, co. 3)

Indicare le motivazioni della riconducibilità o meno ai vincoli di scopo di cui al co. 1 o ad una delle attività di cui ai commi 2 e 3, anche con riferimento alle società che svolgono le attività di cui ai commi 6, 7, 8:

Affidamento della gestione di un servizio pubblico locale (Servizio Idrico) Strettamente necessario per il perseguimento delle finalità istituzionali dell'ente in attesa dell'entrata in vigore dell'ente d'ambito per lo specifico settore

(a): Inserire uno dei progressivi già indicati nelle schede di ricognizione (02.01; 02.02).

(b): Inserire la ragione sociale come indicata nelle schede di ricognizione (02.01; 02.02).

(c): Indicare il tipo di partecipazione distinguendo i casi in cui la società sia partecipata direttamente, indirettamente (tramite altra società/organismo), ovvero in parte direttamente e in parte indirettamente.

(d): Inserire l'attività come indicata nelle schede di ricognizione (02.01; 02.02).

03. REQUISITI TESTO UNICO DELLE SOCIETÀ A PARTECIPAZIONE PUBBLICA

03.01. Finalità perseguite e attività ammesse (articoli 4 e 26)

Compilare una scheda per ciascuna società

Progressivo società partecipata: (a)

Denominazione società partecipata: (b)

Tipo partecipazione: (c)

Attività svolta: (d)

Indicare se la società:

- Rientra nell'Allegato "A" del d.lgs. n. 175/2016 (art. 26, co. 2)
- Ha come oggetto esclusivo la gestione di fondi europei per conto dello Stato o delle Regioni, ovvero la realizzazione di progetti di ricerca finanziati dalle istituzioni dell'Unione Europea (art. 26, co. 2)
- È stata esclusa, con deliberazione adottata ai sensi dell'art. 4 co. 9, secondo periodo, dall'applicazione totale o parziale delle disposizioni del medesimo articolo (**solo per le società partecipate dalle Regioni/Prov. Aut.**)
- È destinataria dei provvedimenti di cui al d.lgs. n. 159/2011 (art. 26, co. 12-bis)
- È autorizzata alla gestione delle case da gioco, ai sensi della legislazione vigente (art. 26, co. 12-sexies)
- Qualora non sia stata selezionata alcuna delle opzioni indicate ai punti precedenti, indicare se la società:*
- È costituita in attuazione dell'art. 34 del regolamento CE n. 13/2013 - Gruppi d'Azione Locale (art. 4, co. 6)
- Ha per oggetto sociale prevalente la gestione di spazi fieristici e l'organizzazione di eventi fieristici (art. 4, co. 7)
- Ha per oggetto sociale prevalente la realizzazione e la gestione di impianti di trasporto a fune per la mobilità turistico-sportiva in aree montane (art. 4, co. 7)
- Ha per oggetto sociale prevalente la produzione di energia da fonti rinnovabili (art. 4, co. 7)
- Ha caratteristiche di spin off o di start up universitario, o analoghe a quelle degli enti di ricerca, ovvero gestisce aziende agricole con funzioni didattiche (art. 4, co. 8)
- Produce un servizio di interesse generale a rete (di cui all'art. 3-bis del d.l. 138/2011) fuori dall'ambito territoriale di riferimento, con affidamento dei servizi, in corso e nuovi, tramite procedure ad evidenza pubblica (art. 4, co. 9-bis)
- Produce beni e servizi strettamente necessari per il perseguimento delle finalità istituzionali dell'ente (art. 4, co. 1)
- Produce un servizio di interesse generale (art. 4, co. 2, lett. a)
- Progetta e realizza un'opera pubblica sulla base di un accordo di programma fra amministrazioni pubbliche (art. 4, co. 2, lett. b)
- Realizza e gestisce un'opera pubblica ovvero organizza e gestisce un servizio di interesse generale attraverso un contratto di partenariato pubblico/privato (art. 4, co. 2, lett. c)
- Produce beni o servizi strumentali all'ente o agli enti pubblici partecipanti o alla svolgimento delle loro funzioni (art. 4, co. 2, lett. d)
- Svolge servizi di committenza (art. 4, co. 2, lett. e)
- Valorizza il patrimonio immobiliare dell'amministrazione partecipante (art. 4, co. 3)

Indicare le motivazioni della riconducibilità o meno ai vincoli di scopo di cui al co. 1 o ad una delle attività di cui ai commi 2 e 3, anche con riferimento alle società che svolgono le attività di cui ai commi 6, 7, 8:

Stretta necessarietà della società alle finalità dell'ente e svolgimento da parte della medesima di una delle attività consentite dall'art. 4. E' prevista una sola quota annua che è stata determinata in funzione del numero degli abitanti e corrisponde a 0,4 euro per abitante (con un tetto massimo di euro 5.000,00 oltre IVA), per l'anno 2016 pari ad euro 602,19.

La società presenta utili di bilancio nel triennio di riferimento, ha un amministratore unico e pertanto risponde, ai fini del contenimento dei costi di funzionamento, a quanto previsto dall'art. 1, comma 611, della legge di stabilità 2015.

La società presenta utili di bilancio nel triennio di riferimento, ha un amministratore unico e pertanto risponde, ai fini del contenimento dei costi di funzionamento, a

(a): Inserire uno dei progressivi già indicati nelle schede di ricognizione (02.01; 02.02).

(b): Inserire la ragione sociale come indicata nelle schede di ricognizione (02.01; 02.02).

(c): Indicare il tipo di partecipazione distinguendo i casi in cui la società sia partecipata direttamente, indirettamente (tramite altra società/organismo), ovvero in parte direttamente e in parte indirettamente.

(d): Inserire l'attività come indicata nelle schede di ricognizione (02.01; 02.02).

03. REQUISITI TESTO UNICO DELLE SOCIETÀ A PARTECIPAZIONE PUBBLICA

03.02. Condizioni art. 20, co. 2

Compilare una scheda per ciascuna società

Progressivo società partecipata: (a)

Denominazione società partecipata: (b)

Tipo partecipazione: (c)

Attività svolta: (d)

Indicare i seguenti dati con riferimento all'esercizio 2017:

Numero medio dipendenti (e)	13,00
Numero amministratori	1
di cui nominati dall'Ente	1
Numero componenti organo di controllo	
di cui nominati dall'Ente	

Costo del personale (f)	253.932,00
Compensi amministratori	14.500,00
Compensi componenti organo di controllo	

RISULTATO D'ESERCIZIO (g)	
2017	4.683,00
2016	2.917,00
2015	1.188,00
2014	3.037,00
2013	30,00

FATTURATO	
2015	346.158,00
2016	449.774,00
2017	440.452,00
FATTURATO MEDIO	412.128,00

Sussistenza delle condizioni di cui all'art. 20, co. 2:

- La partecipazione societaria non rientra in alcuna delle categorie di cui all'art. 4 (art. 20, co. 2, lett. a)
- Società priva di dipendenti o con numero di amministratori superiore a quello dei dipendenti (art. 20, co. 2, lett. b)
- Svolgimento di attività analoghe o similari a quelle svolte da altre società partecipate o da enti pubblici strumentali (art. 20, co. 2, lett. c)

Indicare quali società/enti strumentali:

- Fatturato medio non superiore a 500.000 euro nel triennio precedente (art. 20, co. 2, lett. d e art. 26, co. 12-quinquies)
- Perdite in 4 dei 5 esercizi precedenti (per società che non gestiscono un servizio di interesse generale) (art. 20, co. 2, lett. e)
- Necessità di contenimento dei costi di funzionamento (art. 20, co. 2, lett. f)
- Necessità di aggregazione con altre società aventi ad oggetto le attività consentite all'art. 4 (art. 20, co. 2, lett. g)

Indicare le motivazioni della sussistenza o meno delle condizioni di cui ai punti precedenti:

LA SOCIETA' NON RISPETTA IL REQUISITO DI CUI ALL'ART. 20, COMMA 2 DEL D.LGS 175/2016

Azioni da intraprendere:

TRASFORMAZIONE IN AZIENDA SPECIALE CON APPROVAZIONE DI APPOSITO PIANO INDUSTRIALE

(a): Inserire uno dei progressivi già indicati nelle schede di ricognizione (02.01; 02.02).
 (b): Inserire la ragione sociale come indicata nelle schede di ricognizione (02.01; 02.02).
 (c): Indicare il tipo di partecipazione distinguendo i casi in cui la società sia partecipata direttamente, indirettamente (tramite altra società/organismo), ovvero in parte direttamente e in parte indirettamente.
 (d): Inserire l'attività svolta come indicata nelle schede di ricognizione (02.01; 02.02).
 (e): Inserire il numero medio di dipendenti come da nota integrativa al bilancio.
 (f): Inserire la voce B9 del Conto economico.
 (g): Inserire il risultato d'esercizio al netto delle imposte.

04. MANTENIMENTO SENZA INTERVENTI DI RAZIONALIZZAZIONE

Compilare un record per ciascuna partecipazione che si intende mantenere senza interventi di razionalizzazione

Progressivo A	Denominazione società B	Tipo di partecipazione C	Attività svolta D	% Quota di partecipazione E	Motivazioni della scelta F
Dir_2	ALTO CALORE SERVIZI	Diretta	Servizio Economico di Interesse Generale a Rete	0,42	
Dir_3	ASMENET SOC. CONS. ARL	Diretta	cst - centro servizi territoriali	0,08	

Colonna A: Inserire uno dei progressivi indicati nelle schede di ricognizione (02.01; 02.02).

Colonna B: Inserire la ragione sociale come indicata nelle schede di ricognizione (02.01; 02.02).

Colonna C: Indicare il tipo di partecipazione distinguendo i casi in cui la società sia partecipata direttamente, indirettamente (tramite altra società/organismo), oppure in parte direttamente e in parte indirettamente.

Colonna D: Inserire l'attività svolta come indicata nelle schede di ricognizione (02.01; 02.02).

Colonna E: Inserire la quota complessiva di partecipazione dell'Amministrazione, sommando le quote dirette (02.01 colonna E) e indirette (02.02 colonna G).

Colonna F: Indicare, ai sensi dell'art. 24 co. 1, la/motivazioni della scelta di mantenimento della partecipazione senza alcun intervento di razionalizzazione. Allo scopo, specificare la sussistenza dei requisiti indicati dalla scheda 03.01 (stretta necessità della società alle finalità dell'ente e svolgimento da parte della medesima di una delle attività consentite dall'art. 4). In caso di attività inerenti ai servizi pubblici locali, esplicitare le ragioni della convenienza economica dell'erogazione del servizio mediante la società anziché in forme alternative (gestione diretta, azienda speciale, ecc.) e della sostenibilità della scelta in termini di costo-opportunità per l'ente. Con riferimento alle condizioni di cui alla scheda 03.02, dichiarare espressamente che non ricorrono le condizioni ivi indicate e darne motivazione. In relazione ai servizi pubblici a rete di rilevanza economica, dare dimostrazione della non necessità di operazioni di aggregazione con altre società operanti nello stesso settore e del fatto che la società svolge servizi non compresi tra quelli da affidare per il tramite dell'Ente di Governo d'Ambito.

05. AZIONI DI RAZIONALIZZAZIONE

05.01. Contenimento costi

Compilare una scheda per ciascuna società per la quale si prevedono interventi di contenimento dei costi

Progressivo società partecipata: (a) Quota di partecipazione detenuta: (b)

Denominazione società partecipata: (c)

Tipo partecipazione: (d)

Attività svolta: (e)

Descrivere gli interventi di contenimento programmati:

Indicare le motivazioni:

TRASFORMAZIONE IN AZIENDA SPECIALE CON APPROVAZIONE DI APPOSITO PIANO INDUSTRIALE

Indicare le modalità di attuazione:

Indicare i tempi stimati:

ENTRO IL 31/12/2018

Indicare una stima dei risparmi attesi:

(a): Inserire uno dei progressivi già indicati nelle schede di ricognizione (02.01; 02.02).

(b): Inserire la quota complessiva di partecipazione dell'Amministrazione, sommando le quote dirette (02.01 colonna E) e indirette (02.02 colonna G).

(c): Inserire la ragione sociale come indicata nelle schede di ricognizione (02.01; 02.02).

(d): Indicare il tipo di partecipazione distinguendo i casi in cui la società sia partecipata direttamente, indirettamente (tramite altra società/organismo), ovvero in parte direttamente e in parte indirettamente.

(e): Inserire l'attività come indicata nelle schede di ricognizione (02.01; 02.02).

05. AZIONI DI RAZIONALIZZAZIONE

05.02. Cessione/Alienazione quote

Compilare una scheda per ciascuna partecipazione che si intende cedere/alienare

Progressivo società partecipata: (a) Quota di partecipazione detenuta: (b)

Denominazione società partecipata: (c) Quota di partecipazione da cedere/alienare: (d)

Tipo partecipazione: (e)

Attività svolta: (f)

Selezionare le motivazioni della scelta:

(g)

In caso di scelta dell'opzione "altro", specificare:

Fornire ulteriori dettagli sulle motivazioni della scelta:

Indicare le modalità di attuazione della cessione/alienazione:

Indicare i tempi stimati per il perfezionamento della cessione/alienazione:

Indicare una stima dei risparmi attesi:

(a): Inserire uno dei progressivi già indicati nelle schede di ricognizione (02.01; 02.02).

(b): Inserire la quota complessiva di partecipazione dell'Amministrazione, sommando le quote dirette (02.01 colonna E) e indirette (02.02 colonna G).

(c): Inserire la ragione sociale come indicata nelle schede di ricognizione (02.01; 02.02).

(d): Inserire la quota di partecipazione che si intende cedere/alienare.

(e): Indicare il tipo di partecipazione distinguendo i casi in cui la società sia partecipata direttamente, indirettamente (tramite altra società/organismo), ovvero in parte direttamente e in parte indirettamente.

(f): Inserire l'attività svolta come indicata nelle schede di ricognizione (02.01; 02.02).

(g): Vedi scheda 06. "Appendice_motivazioni".

05. AZIONI DI RAZIONALIZZAZIONE

05.03. Liquidazione

Compilare una scheda per ciascuna partecipazione che si intende mettere in liquidazione

Progressivo società partecipata: (a) Quota di partecipazione detenuta: (b)

Denominazione società partecipata: (c)

Tipo partecipazione: (d)

Attività svolta: (e)

Selezionare le motivazioni della scelta:

Scelta di gestione del servizio in forma alternativa (f)

In caso di scelta dell'opzione "altro", specificare:

Fornire ulteriori dettagli sulle motivazioni della scelta:

Indicare le modalità di attuazione della liquidazione:

Indicare i tempi stimati per la conclusione della procedura:

Indicare una stima dei risparmi attesi:

(a): Inserire uno dei progressivi già indicati nelle schede di ricognizione (02.01; 02.02).

(b): Inserire la quota complessiva di partecipazione dell'Amministrazione, sommando le quote dirette (02.01 colonna E) e indirette (02.02 colonna G).

(c): Inserire la ragione sociale come indicata nelle schede di ricognizione (02.01; 02.02).

(d): Indicare il tipo di partecipazione distinguendo i casi in cui la società sia partecipata direttamente, indirettamente (tramite altra società/organismo), ovvero in parte direttamente e in parte indirettamente.

(e): Inserire l'attività come indicata nelle schede di ricognizione (02.01; 02.02).

(f): Vedi scheda 06. "Appendice_motivazioni".

05. AZIONI DI RAZIONALIZZAZIONE

05.04. Fusione/Incorporazione

Compilare una scheda per ciascuna partecipazione che si intende fondere/incorporare

Progressivo società partecipata: (a) Quota di partecipazione detenuta: (b)

Denominazione società partecipata: (c)

Tipo partecipazione: (d)

Attività svolta: (e)

Selezionare le motivazioni della scelta:

(f)

In caso di scelta dell'opzione "altro", specificare:

Fornire ulteriori dettagli sulle motivazioni della scelta:

Indicare le modalità di attuazione dell'operazione straordinaria:

Indicare i tempi stimati per il perfezionamento dell'operazione:

Indicare una stima dei risparmi attesi:

(a): Inserire uno dei progressivi già indicati nelle schede di ricognizione (02.01; 02.02).

(b): Inserire la quota complessiva di partecipazione dell'Amministrazione, sommando le quote dirette (02.01 colonna E) e indirette (02.02 colonna G).

(c): Inserire la ragione sociale come indicata nelle schede di ricognizione (02.01; 02.02).

(d): Indicare il tipo di partecipazione distinguendo i casi in cui la società sia partecipata direttamente, indirettamente (tramite altra società/organismo), ovvero in parte direttamente e in parte indirettamente.

(e): Inserire l'attività come indicata nelle schede di ricognizione (02.01; 02.02).

05. AZIONI DI RAZIONALIZZAZIONE

05.05. Riepilogo

Azione di razionalizzazione	Progressivo	Denominazione società	% Quota di partecipazione	Tempi di realizzazione degli interventi	Risparmi attesi (importo)
Contenimento dei costi					
Cessione/Alienazione quote					
Liquidazione	Dir_1	Abbondanza Multiservizi Unipersonale Srl	100,00	3 mesi	SI
Fusione/Incorporazione					

06. ELENCO MOTIVAZIONI SCHEDE 05.02, 05.03 E 05.04

Scheda 05.02: Cessione/Alienazione quote

Nella "cella" relativa alla selezione delle motivazioni della scelta, dal menù a tendina è possibile scegliere tra le seguenti opzioni:

- Internalizzazione delle attività svolte dalla società
- Scelta di gestione del servizio in forma alternativa
- Intervenuta modifica nella gestione/amministrazione della società, non condivisa dall'Ente
- Società inattiva o non più operativa
- Società non indispensabile per il perseguimento delle finalità dell'Ente
- Società composta da soli amministratori o con numero dipendenti inferiore al numero amministratori
- Società con fatturato medio inferiore a 500 mila euro nel triennio precedente
- Perdite reiterate
- Carenza persistente di liquidità
- Società con oggetto analogo o simile ad altri organismi partecipati dall'Ente
- Altro (specificare)

Scheda 05.03: Liquidazione

Nella "cella" relativa alla selezione delle motivazioni della scelta, dal menù a tendina è possibile scegliere tra le seguenti opzioni:

- Internalizzazione delle attività svolte dalla società
- Scelta di gestione del servizio in forma alternativa
- Intervenuta modifica nella gestione/amministrazione della società, non condivisa dall'Ente
- Società inattiva o non più operativa
- Società non indispensabile per il perseguimento delle finalità dell'Ente
- Società composta da soli amministratori o con numero dipendenti inferiore al numero amministratori
- Società con fatturato medio inferiore a 500 mila euro euro nel triennio precedente
- Perdite reiterate
- Carenza persistente di liquidità
- Società con oggetto analogo o simile ad altri organismi partecipati dall'Ente
- Altro (specificare)

Scheda 05.04: Fusione/Incorporazione

Nella "cella" relativa alla selezione delle motivazioni della scelta, dal menù a tendina è possibile scegliere tra le seguenti opzioni:

- Svolgimento di attività complementari o analoghe a quelle coinvolte nel progetto di fusione/incorporazione
- Aggregazione di società di servizi pubblici locali a rilevanza economica
- Riduzione/contenimento dei costi di funzionamento (compresi quelli degli amministratori e organi di revisione interna) o dei costi di produzione di beni e servizi
- Compensazione di eventuali squilibri finanziari e/o economici preesistenti alla fusione/incorporazione
- Realizzazione di economie di scala e di altre sinergie per l'integrazione di fasi consecutive della produzione di beni e servizi e/o migliore utilizzo degli impianti, delle attrezzature e del know how in uso
- Altro (specificare)

COMUNE DI MARZANO DI NOLA
Provincia di Avellino

Relazione Tecnica
Revisione ordinaria delle partecipazioni comunali
Anno 2018

(art. 20 D. Lgs. del 19 agosto 2016 n. 175)

Il nuovo “Testo Unico in materia di Società a Partecipazione Pubblica“, varato con Decreto Legislativo 19 agosto 2016, n. 175, pubblicato l’8 settembre 2016, in vigore dal 23 settembre 2016 (in seguito anche TUSPP), ha delineato un nuovo quadro normativo che ha imposto a tutte le Amministrazioni pubbliche di effettuare, con provvedimento motivato, entro il 23 marzo 2017, una ricognizione di tutte le partecipazioni detenute alla data del 23 settembre 2016 e procedere alla revisione straordinaria delle stesse alla luce delle nuove disposizioni normative al fine di individuare quelle non riconducibili ad alcuna delle categorie ammesse o non in possesso dei requisiti di legge, per le quali sarebbe scattata l’alienazione entro un anno dall’atto della ricognizione.

Ai sensi del comma 2 dell’art. 24 del TUSP la revisione straordinaria costituisce aggiornamento del piano operativo di razionalizzazione adottato ai sensi del comma 612, della legge 23 dicembre 2014, n. 190.

La revisione straordinaria delle partecipazioni societarie prevista dall’art. 24 del testo unico delle società partecipate si affianca, *una tantum*, alla razionalizzazione periodica delle partecipazioni, imposta annualmente dall’art. 20 dello stesso TUSP.

Il Comune di Marzano di Nola, con Delibera di Consiglio comunale n. 25 del 27.9.2017, ha approvato la ricognizione di tutte le partecipazioni possedute alla data del 23 settembre 2016, accertandole come da relazione allegata alla deliberazione stessa secondo lo schema sintetico che segue:

SOCIETA' PARTECIPATE	VALORE NOMINALE	%POSSESSO	TIPO DIRITTO
Alto Calore Servizi S.p.A	115.076,65	0,42%	proprietà
Asmenet Società Consortile ARL	168,00	0,08%	proprietà
Abbondanza Multiservizi Srl	10.000,00	100%	proprietà

La relazione accompagnatoria dell’atto consiliare di revisione straordinaria n. 32 del 27.9.2017 riporta le motivazioni poste alla base del mantenimento delle partecipate possedute dal Comune che di seguito vengono testualmente riportate:

“ALTO CALORE SERVIZI SPA”

L’Alto Calore servizi S.p.A e l’Alto Calore Patrimonio S.p.A sono nate nell’anno 2003, a seguito dello scioglimento del Consorzio Interprovinciale Alto Calore, che fino ad allora aveva gestito le reti idriche ed il servizio idrico per 125 comuni della Provincia di Avellino e di Benevento; per effetto di tale scioglimento, i Comuni consorziati sono diventati soci di entrambe le società.

L’Alto Calore Patrimonio è attualmente in liquidazione/cessata e le attività di competenza confluiscono nell’Alto Calore Servizi SPA, con un incremento della quota di partecipazione.

L’ Ente deve mantenere tali quote di partecipazione fino a quando non verrà pienamente attivato il riordino in materia di gestione del ciclo integrato delle acque.

Le quote ad ogni singolo comune sono assegnate in base alle utenze.

La società produce un servizio di interesse generale a rete (di cui all’art. 3-bis del d.l. 138/2011) fuori dall’ambito territoriale di riferimento, con affidamento dei servizi, in corso e nuovi, tramite

procedure ad evidenza pubblica (art. 4, co. 9-bis TUSPP). Affidamento della gestione di un servizio pubblico locale (servizio idrico) strettamente necessario per il perseguimento delle finalità istituzionali dell'Ente, in attesa dell'entrata in vigore dell'ente d'ambito per lo specifico settore.

L'Ente deve mantenere tali quote di partecipazione fino a quando non verrà pienamente attivato il riordino in materia di gestione del ciclo integrato delle acque.

Si propone di mantenere la partecipazione societaria, ritenendo la medesima strumentale al perseguimento delle finalità di cui al suo oggetto sociale, che soddisfano specifiche esigenze e finalità dell'ente, come previsto dal TUEL 267/2000 e da norme di settore, ai sensi dell'art. 1 della legge 190/204: esigenze e finalità che l'ente medesimo non sarebbe in grado di gestire in via autonoma ma solo nell'ambito di un modello organizzativo del servizio idrico integrato basato sull'attribuzione ex lege delle funzioni di programmazione e regolazione in capo ad enti di secondo grado a partecipazione obbligatoria degli enti locali ricadenti nella perimetrazione territoriale.

ASMENET SOC. CONS. A R.L.

La società è stata costituita il 29.7.2005 e si propone in via principale la realizzazione di Centri di servizi territoriali (CST) allo scopo di garantire la diffusione dei servizi innovativi a fronte dei soci da ripartire fra gli stessi con criteri mutualistici.

La società produce beni e servizi strettamente necessari per il perseguimento delle finalità istituzionali dell'ente (art. 4, co. 1 TUSPP) e produce beni o servizi strumentali all'ente o agli enti pubblici partecipanti o allo svolgimento delle loro funzioni (art. 4, co. 2, lett. d TUSPP).

Il Comune possiede una partecipazione pari ad euro 168,00 pari allo 0,08 % del capitale sociale. E' prevista una sola quota annua che è stata determinata in funzione del numero degli abitanti e corrisponde a 0,40 euro per abitante (con un tetto massimo di euro 5.000,00 oltre IVA), per l'anno 2016 pari ad euro 843,26.

La società presenta utili di bilancio nel triennio di riferimento, ha un amministratore unico e pertanto risponde, ai fini del contenimento dei costi di funzionamento, a quanto previsto dall'art. 1, comma 611, della legge di stabilità 2015.

Partecipazione del Comune in Asmenet soc. cons. ARL - valore nominale: 168; possesso 0,08%; tipo diritto. Proprietà.

Si propone, pertanto, di mantenere la partecipazione nella società Asmenet Soc. Cons. A.R.L. per le suddette motivazioni di carattere tecnico ed economico.

ABBONDANZA MULTISERVIZI SRL

- 1. con delibera di C.C. n.56 in data 27.09.2001, esecutiva ai sensi di legge, si costituiva una società mista pubblico-privata denominata "Abbondanza Multiservizi S.r.l.", con capitale sociale di L. 20.000.000 (Euro 10.000) e con n. 200 quote da L. 100.000 cadauno (Euro 51), di cui il Comune sottoscriveva una quota pari al 55%, pari a L. 11.000.000, approvando i relativi statuto e atto costitutivo e conferendo al sindaco tutti i poteri inerenti la costituzione della società, nonché la gestione pro-tempore della stessa sino all'insediamento formale degli organi di gestione societaria;*
- 2. che lo Statuto e l'atto costitutivo sono stati formalizzati davanti al notaio dr. Leonardo Baldari da Avellino in data 30.11.2001 con repertorio n.24.304;*
- 3. che in data 31.12.2001 è avvenuta la registrazione della suddetta società presso la CCIAA di Avellino con REA n. 147214/AV, con partita IVA e Cod.Fis.n.02282960646;*
- 4. che in data 21.01.2002 si stipulava tra il Comune di Marzano di Noia e la società "Abbondanza Multiservizi S.r.l." il relativo contratto di servizio per la gestione di alcuni servizi esterni; che con delibera G.C. n.79 in data 24.11.2005, esecutiva ai sensi di legge, questo Comune non esercitava il diritto di prelazione per l'acquisto delle quote dei soci Delle Donne Sabato, Sorrentino Francesco e Castaldo Santolo, pari al 45% del capitale sociale della predetta società, quota che venivano acquisite dalla società per azioni, con socio unico, "Eureco European Environmental Company S.p.A." con sede in Napoli alla via S. Lucia n. 20, nella persona del sig. Antonio De Falco quale*

- amministratore unico e legale rappresentante della stessa società, giusta atto per notar Leonardo Baldari di Avellino in data 19 maggio 2006 rep. N. 36232 - racc. 12483;*
5. *che con delibera C.C. n. 15 in data 25.07.2006, esecutiva ai sensi di legge, si approvava il nuovo Statuto della società comunale a responsabilità limitata "Abbondanza Multiservizi srl" con sede in Marzano di Noia, comprendente nell'oggetto sociale della stessa ulteriori attività prevedendo la nomina del nuovo organo di amministrazione, ossia un amministratore unico;*
 6. *che con delibera C.C. n.25 in data 30.01.2002, esecutiva ai sensi di legge, si acquistava, al valore nominale in 21 % delle quote di partecipazione sociale della società "Abbondanza Multiservizi srl" di proprietà della società per azioni "Eureco European Environmental Company S.p.A.", per cui il Comune di Marzano di Nola restava titolare di una quota di partecipazione sociale alla predetta srl pari al 76%, di nominali € 7.600,00, mentre la suddetta SpA restava titolare dei 24% delle quote di partecipazione sociale alla stessa s.r.l., di nominali E 2.400,00;*
 7. *che con delibera C.C. n.17 in data 28.11.2013, esecutiva ai sensi di legge, si acquistava, al valore nominale in 24 % delle quote di partecipazione sociale della società "Abbondanza Multiservizi srl" di proprietà della società per azioni "Eureco European Environmental Company S.p.A.", per cui il Comune di Marzano di Nola restava titolare di una quota di partecipazione sociale alla predetta srl pari al 100%, di nominali € 10.000,00;*

Pertanto, alla base del mantenimento delle partecipazioni societarie il Comune di Marzano di Nola al 31.12.2018 (data di riferimento della razionalizzazione periodica di cui all'art. 20 del TUSPP per l'anno 2017) non ha registrato variazioni rispetto all'assetto societario approvato con la Revisione Straordinaria delle partecipate. Permangono peraltro le motivazioni, come sopra riportate testualmente, che ne hanno determinato il mantenimento delle partecipazioni societarie del Comune di Marzano di Nola come di seguito sinteticamente riportate

SOCIETA' PARTECIPATE	VALORE NOMINALE	%POSSESSO	TIPO DIRITTO
Alto Calore Servizi S.p.A	115.076,65	0,42%	proprietà
Asmenet Società Consortile ARL	168,00	0,08%	proprietà
Abbondanza Multiservizi Srl	10.000,00	100%	proprietà

Marzano di Nola, 13.12.2018

Il Responsabile dell'Area Finanziaria
Avv. Massimo Muto